Vivre à Claix

Bulletin n° 22 Juin, Juillet, Août 2013

Notre pique-nique en salle.
c'était pas mal!!
Merci à Vous

Rédaction : Commission communication. Impression en mairie. Photographies : mairie et associations.
Distribué en 430 exemplaires, dont deux déposés en Préfecture. N° intracommunautaire : FR 72 392 374 526.

JOURNÉE PRÉVENTION ROUTIÈRE

Dans la continuité de leur travail sur les risques routiers, une journée de prévention a été organisée à l'école auprès des classes du primaire.
Véronique BASSET, déléguée bénévole de la sécurité routière, a ainsi pu faire le bilan des questionnaires distribués en mars par les jeunes élus à chaque élève.
Lors de ces séances de sensibilisation d'une durée d'une heure trente, il a été évoqué principalement pour les CP le rehausseur et le gilet jaune, pour les CE1 et CE2, le piéton et le gilet jaune, et pour le CM1 et CM2 le vélo, le piéton et le gilet jaune.

Afin de poursuivre leur projet du port du gilet jaune pour les piétons, les jeunes élus ont organisé vendredi 31 mai une vente de gâteaux qui a permis de récolter 121 €.
Cette somme devra en partie permettre d'acheter une cinquantaine de gilets jaunes, l'objectif étant d'en offrir un à chaque écolier pour sa protection tout au long de ses déplacements hors de l'école dans le cadre scolaire comme à titre privé.

Les enfants ont été encouragés à le customiser pour le rendre plus sympa à porter.

Un concours du plus beau gilet jaune pourrait être organisé d'ici la fin de l'année.
L'équipe a obtenu l'aide d'un sponsor qui a complété l'achat les derniers gilets jaunes.
Une remise officielle sera organisée un samedi matin à mi-septembre avec la participation de la prévention routière, la gendarmerie et les pompiers autour d'une animation qui reste à déterminer.

Ne relâchons pas nos efforts d'autres actions restent à venir pour faire aboutir ce projet. N'oublions pas qu'il y a aussi la visite de l'Assemblée nationale prévue pour le 04 décembre 2013.

Merci à tous ceux et celles qui participent, de près ou de loin, à la vie de ce conseil municipal des jeunes de notre commune qui, nous l'espérons, leur donnera envie de s'investir plus tard au sein d'associations ou encore le goût de l'engagement, des responsabilités, etc.

PIQUE-NIQUE COMMUNAL

Le samedi 22 juin a été retenu par l'équipe municipale pour la sixième édition du pique-nique communal désormais une tradition pour les claibertins.
Tout avait été mis en place sur le parvis de la mairie en espérant la clémence du ciel.
Il a bien fallu constater à la veille de la manifestation que le soleil ne serait pas au rendez-vous et que l'humidité ne réchaufferait pas l'ambiance.
Le plan B nous a donc conduit à l'Espace 2011 fort appréciable et apprécié en la circonstance.
Le public n'a pas boudé le rendez-vous. Le rosé pamplemousse accompagné des quiches, croque-monsieur et autres… a contribué à réchauffer l'atmosphère.
Plus de 200 participants ont déballé le pique-nique et apprécié la présence d'un toit lorsque la pluie est apparue.

Les barbecues installés à proximité ont crépité et après cuisson entrecôtes, brochettes et autres grillades ont pu rejoindre les tables .
Le répertoire de « Nadine et Franck » accompagné de jeux, puis de danses a déchaîné l'ambiance.
Pour beaucoup, c'est bien après minuit que la fête a pris fin.

Le succès fut bien au rendez-vous à la satisfaction de tous.

PARCOURS SANTÉ : inauguration le samedi 29 juin

C'est avec bonne humeur et un soupçon d'émotion que nos jeunes élus du 1er CMJ, soutenus par le second, ont accueilli l'ensemble des invités et dévoilé le parcours santé en présence de la sénatrice Nicole BONNEFOY et le conseiller régional Jean-Christophe HORTOLAN.

Entourée de l'ensemble des conseillers, Thaïs RIBARDIÈRE, maire du 1er CMJ, avec le soutien d'Antonella GLAPPIER, ont commencé par un petit discours de bienvenue et de remerciements, devant le tout nouveau panneau de présentation du parcours d'une distance de 551 mètres à ce jour.

Ensuite, tout le monde s'est rendu au niveau du panneau **DÉPART** :

- une fiche de participation a alors été remise à ceux qui souhaitaient faire l'ensemble des activités et ainsi participer au petit concours organisé par les enfants.
- à chacun des neufs agrès, une équipe de deux jeunes, très impatients de faire la démonstration, attendaient le passage de nos sportifs du jour.

Tout le monde s'est finalement retrouvé au panneau **ARRIVÉE** pour le traditionnel « coupé du ruban ».

Le maire, Dominique PÉREZ, a pris la parole pour féliciter nos jeunes et les remercier, ainsi que les bénévoles, les membres du monde associatif et les claibertins. Il a particulièrement souligné l'engagement et la mobilisation de Laurent et Olivier BASPEYRAS et de Sylvain IDIER, permettant la réalisation de ce projet ; sans oublier le fort engagement de la région Poitou-Charentes à hauteur de 5 000 €, et la participation des CIMENTS LAFARGE qui ont offert le ciment.

Ce projet initié par l'équipe de Thaïs et poursuivi par celle d'Émilie DUMAIS notre nouveau maire, est une longue et belle histoire inter générationnelle, comme l'a précisé plus tard Dominique PÉREZ.

En effet, il a fallu nettoyer le bois, affiner le parcours, poser les panneaux de consignes, entretenir les accès, soutenir les entreprises, préparer, puis installer les différents agrès, récolter des fonds et enfin faire valider le projet par un bureau de contrôle agréé.

Tout le monde a participé : les bénévoles, les agents communaux, les entreprises, les membres du conseil municipal, les associations de la commune, et enfin les enfants qui ont contribué à rassembler tout le monde autour de ce projet tout au long de ces mois passés.

C'est une belle leçon de civisme également pour nous tous. Les enfants ont réussi à réunir les deux jeunes conseils municipaux pour travailler et finaliser ensemble ce beau projet sportif.

La sénatrice Nicole BONNEFOY et le conseiller régional Jean-Christophe HORTOLAN ont ensuite l'un et l'autre manifesté leur intérêt pour la réalisation du projet et ont félicité et encouragé les jeunes et moins jeunes présents à poursuivre leurs actions.

L'ensemble des trois équipes d'élus a alors servi le verre de l'amitié, permettant ainsi aux quelques 80 participants d'échanger sur le parcours et de proposer des idées d'aménagement afin de continuer à le faire évoluer, comme le souhaite l'équipe municipale.

Un diplôme sportif spécial inauguration a été remis par Thaïs, notamment aux plus jeunes participants et aux séniors.

Alors à vos baskets !

LES P'TITS BOUTS CLAIX

En cette fin de saison, les p 't its bouts d ' CLAIX ont confectionné le cadeau de la fête des mères et de la fête des pères. Le temps n ' a pas été favorable pour les promenades et sorties…nous espérons nous rattraper les jours à venir ! Nous avons programmé pour les prochaines sorties qui seront le jeudi, d ' aller au plan d ' eau de SAINT-YRIEIX, voir les cerfs à PUYMOYEN, au bain des dames à CHÂTEAUNEUF, au viaduc de SOYAUX.

Nous tenons à vous rappeler que l ' association sera fermée à partir du 31 juillet et qu'elle rouvrira ses portes le 03 septembre 2013.
Nous vous rappelons que l ' a ssociation est ouverte à tous les parents, grands – parents ainsi qu ' aux assistantes maternelles bien sûr.
Nous vous souhaitons d ' agréables vacances à tous !...

FOYER RURAL

TROC JARDIN 27 avril

Par une matinée frisquette, le Foyer avait donné rendez-vous aux amoureux du jardin, avec une nouveauté, « Le Bar à Soupe » qui connu un franc succès, surtout avec la soupe aux orties. Beaucoup de plants de fleurs, légumes, arbustes, aromates…ont changé de main. Les «Jardiniers de France » ont apporté de nombreux conseils sur le jardinage, le compostage et de nouveaux produits comme le Brass ' Compost et la Fourche à biner la terre.

RANDONNÉE DU BRIN D'AILLET le1er mai

Le départ de la randonnée avait davantage l ' air d ' une partie de pêche aux coquillages, mais après la découverte de la fontaine de la Roche aux Loups, le soleil est apparu. Le traditionnel casse-croûte (rillettes avec le brin d ' aillet, jambon, grillade, fromage, vin, gâteaux, café) . Ce fut sous le hangar prêté par M. BLAY de MAINFONDS, a été un véritable festin qui réconforta les participants pour la suite du parcours. Celui-ci s ' est terminé par l ' ancien chemin des diligences. Un apéritif a été offert, quelques chanceux sont repartis avec un lot de tombola gratuite, et un brin de muguet a été remis à chaque participant.

À retenir :

Vendredi 26 juillet RANDONNÉE CONTÉE organisée par la C.D.C. Charente-Boëme-Charraud et le Foyer rural. Randonnée découverte + histoire contée, départ 18h15 mairie de CLAIX, pot de l ' amitié. Tél . 05 45 67 84 38.

Samedi 31 août KARTING au CIRCUIT DU PÉRIGORD à TEYJAT (24)
La piste est une des plus belles de France, sur 1200m avec 8m de large. Homologuée catégorie 1 (vallonnée et technique) la piste est rapide. Renseignements : M. PUNTOUS Régis Tél. 06 80 14 92 46.

FÊTE LOCALE 07 et 08 septembre
Samedi à partir de 14h00 : concours de boules, jeux pour les enfants, repas, feu d ' artifice musical.
Dimanche à partir de 06h00 : bric-à-brac, restauration sur place, fête foraine tout le long des deux jours.
Contact : Tél. 06 89 25 83 50 / 06 83 42 99 19.

AS CLAIX

L ' AS CLAIX termine mieux sa saison mais n ' évite pas la descente en 4ème division. Espérons que l ' année 2013/2014 sera meilleure. Le 09 juin le tournoi de sixte a été une réussite avec 32 équipes et le soleil. Le 22 juin, pour sa 2ème édition, la marche déjeunatoire s ' est bien déroulée. Les 25 marcheurs présents repartent enchantés du parcours et des explications de Jean-Luc.
Une grande pensée pour Guy MARTEAU qui nous a quitté il y a un an déjà. Nous exprimons notre amitié à son épouse et ses deux enfants.

Pour finir une saison riche en émotions, l' ECR (entente CLAIX/ROULLET) a ouvert ses portes le 1er juin aux enfants de 5 à 13 ans afin de découvrir les joies du football par des jeux et un petit match et a terminé par un goûter bien mérité. Dans la foulée, c' est au tour des parents d' affronter toutes les équipes de leurs enfants en rencontres amicales. Pour clôturer, les papas ont joué contre les mamans : finalement tout le monde s ' est retrouvé autour du pique-nique géant organisé par l'ECR. Nous étions une centaine de parents et 60 enfants à poursuivre tard dans la nuit.
Ce mercredi 26 juin, l' école de foot était spécialement ouverte aux licenciées féminines qui pour l' occasion, avaient invité leurs copines. Dans le but de découvrir le foot féminin, celles-ci étaient accompagnées de leur éducatrice Myriam (joueuse de SOYAUX) et d ' Anne de l'ECR afin de créer une section féminine la saison prochaine. L'ECR vous souhaite à tous de bonnes vacances.

Reprise de l ' entraînement pour l' école de foot le 1er mercredi de la rentrée des classes.

La rentrée étant souvent signe d'excellentes résolutions, l'association les "Claix de la gym" vous propose quelques idées pour la saison prochaine :

- le mardi soir de 19h30 à 20h30 de la ZUMBA animée par Sophie
- le jeudi soir de 19h30 à 20h30 du RENFORCEMENT MUSCULAIRE et de 20h30 à 21h30 STEP, les cours seront animés par Corine : efficacité garantie !

La reprise des cours se fera à partir du mardi 10 septembre à l'Espace 2011. Un cours d'essai est offert pour chaque activité.

Tarifs pour l'année : Zumba : 85 € - Renforcement musculaire : 50 € - Step : 50 €. Tarifs préférentiels pour les combinés.

Pour tout renseignement complémentaire :

Estelle : 06 32 15 26 33 à partir de 18h00
Christelle : 06 80 47 57 90
Marion : 06 05 11 32 31

ASSOCIATION DES PARENTS D'ÉLÈVES

Vendredi 28 juin a eu lieu la kermesse de l'école avec un spectacle des enfants sur le thème du loup et de ses contes. Ensuite ils se sont défiés sur les différents stands proposés : parcours, tir, maquillage et autres. Pour clôturer la fête, nous avons fait un lâché de ballons.

Le bénéfice du jeu des 200 cases a été entièrement reversé pour le petit YANIS (236 euros).

Enfin parents et enfants se sont retrouvés autour de l'apéro dinatoire avec soirée dansante jusqu'à tard dans la nuit.

Nous vous informons également que le bureau actuel ne se représentera pas l'année prochaine. Nous donnons donc rendez-vous aux parents intéressés pour assurer la pérennité de l'association lors de l'assemblée générale qui aura lieu courant septembre.

Le club vous propose cette année une journée « CÔTE SAINTONGEAISE » pour découvrir l'un des plus beaux villages de France « TALMONT » MESCHERS et les grottes de MATATA le samedi 7 septembre 2O13.

Visite de TALMONT (village classé au patrimoine de l'UNESCO)
Déjeuner au restaurant. Visite à pied des grottes de MATATA.
Ensuite embarquement depuis le port pour une balade d'une heure sur l'estuaire de la Gironde pour redécouvrir les villages de TALMONT et MESCHERS depuis le fleuve.
Prix de cette journée 58 euros pour les adhérents et 68 euros pour les invités.
Inscriptions et renseignements auprès de :
Annette BARBOTIN au 05 45 66 32 81
Nicole MICHELET au 05 45 66 33 95
Martine PLAT au 05 45 66 41 97
Les activités du club reprendront le vendredi après-midi 30 août.

LA BOULE CLAIBERTINE

Quelques résultats de la rencontre **CLAIX / SAINT-AMAND.**
40 personnes ont répondu présentes, avec un temps passable.
CLAIX vainqueur du trophée 13 / 9 grâce aux finalistes Mickaël NOBLE, Jean-Paul BUTON et la meilleure féminine Micheline BORDON. Nous avons fini la soirée en vainqueur au restaurant Le Claibertin.

Le 25 mai : 20 personnes ont participé, au challenge interne (concours à la mêlée) et ce fut une très agréable journée malgré le temps incertain.
Le gagnant masculin est Jean-Paul BUTON avec 429 points et la meilleure féminine est Bernadette FOUCAUD avec 324 points.

Retour SAINT-AMAND / CLAIX :
Malgré le temps nuageux en début d'après-midi, douze adhérents de CLAIX se sont déplacés. Les vainqueurs du trophée, un trio familial la mère, Madeleine RAVAIL, la fille Muriel BUTON et le fils Jérôme RAVAIL ont gagné 13 / 04. Bravo à eux ils nous ont ainsi permis de conserver la coupe. Nous avons passé une très belle journée dans la joie et la bonne humeur. Un petit clin d'œil pour nos amis de SAINT-AMAND et merci de nous avoir si bien accueillis.

Les activités qui restent pour la saison .

* Entraînement tous les vendredis à 20h00.
* Challenge interne samedi 24 août (jeux, parcours de tir et de pointage) + (concours à la mêlée) dès 10h00
* Concours de pétanque samedi 14 septembre (ouvert à tous) à 14h00
* Fin de la saison de boules vendredi 11 octobre à 20h00
* Soirée Surprise samedi 12 octobre à 20h00
* Assemblée générale vendredi 1er novembre à 19h00

Amateur de la boule, pour plus de renseignement contactez-nous au 05 45 66 47 10.

CLAIX
Première collecte de sang

Une femme peut donner son sang 4 fois par an, un homme 6 fois, en respectant un délai d'au moins 8 semaines entre chaque don. Les donneurs de groupe O, dits « donneurs universels », sont particulièrement recherchés car leur sang peut être transfusé à un très grand nombre de patients.

Tout le monde peut en avoir besoin,
VOUS, un membre de votre famille, un ami, un voisin,
...un inconnu, Alors si vous avez entre 18 et 70 ans
et êtes en bonne santé

Venez offrir votre sang !

LUNDI 26 AOÛT de 17 h à 20 h

Espace 2011 à Claix

A l'issue du don une collation vous sera servie.
Nous savons pouvoir compter sur votre solidarité pour les malades qui ont besoin de produits sanguins.
Nous espérons avoir beaucoup de claibertins et claibertines lors de cette première collecte de sang sur notre commune.
La période des vacances est une période difficile : les gens sont moins disponibles pourtant les besoins en sang sont toujours aussi importants sinon plus, car les vacances sont propices aux accidents et les interventions chirurgicales continuent.

Pour certaines maladies, seules des transfusions peuvent sauver ou du moins apporter un certain confort aux patients.

Alors venez très nombreux
tendre le bras le LUNDI 26 AOÛT

Pour tout renseignement médical : 05 45 91 46 44
Pour tout autre renseignement : 05 45 66 40 76

L'Établissement Français du Sang collecte tous les types de don de sang : don de sang total, don de plaquettes, don de plasma, et don de sang placentaire. Il participe aussi au prélèvement de moelle osseuse. Le don de sang dit « total » est le don le plus courant. Après le prélèvement, les trois principaux composants sanguins -globules rouges, plaquettes, plasma - sont séparés. Le don de plasma permet par exemple de soigner les grands brûlés mais aussi de préparer des médicaments pour soigner les hémophiles. Le don de plaquettes permet de traiter les hémorragies chez les malades. Le don de moelle osseuse et le don de sang placentaire sont utilisés pour la thérapie cellulaire. L'EFS prend toutes les précautions pour que le don, qu'il s'agisse de sang total, de plaquettes, de plasma, de moelle osseuse ou de sang placentaire, soit effectué dans des conditions de qualité et de sécurité optimales pour le donneur ainsi que le receveur.

Plan Local Urbanisme

Depuis le 23 mars 2013, le Plan Local d'Urbanisme est devenu exécutoire sur l'ensemble du territoire de notre commune. Toutes les demandes d'urbanismes sont ainsi instruites conformément à ce document.

Les orientations d'aménagement, le règlement et le zonage du P.L.U. sont consultables en mairie et sur le site.

(www.claix16.fr).

Cimetière

RÉFECTION DES MURS D'ENCEINTE

Le Conseil Municipal décide de retenir l'entreprise LÉONARD BÂTIMENT, pour un montant de 78.365,38 € H.T., soit 93.724,99 € T.T.C., pour procéder à la réfection des murs d'enceinte du cimetière communal. À titre informatif, plusieurs aides publiques ont été accordées à la commune pour la réalisation des travaux de réfection des murs d'enceinte du cimetière communal :

Subvention au titre de la réserve parlementaire sollicitée auprès de Mme la députée Marie-Line REYNAUD : 10.000,00 € (notification du ministre de l'intérieur le 14 Juin 2013)

Subvention au titre de la Dotation d'Équipement des Territoires Ruraux : 24.351,74 € (notification de la Préfecture de la Charente le 28 Juin 2013)

Subvention du Département de la Charente dans le cadre du Soutien à l'Initiative Locale : 9.750,00 € (commission permanente du 05 Juillet 2013)

Liberté • Égalité • Fraternité
RÉPUBLIQUE FRANÇAISE

Commission travaux

Mai et juin 2013 resteront dans les mémoires pour les précipitations et les températures particulièrement basses. Les travaux et activités habituelles s'en sont trouvés modifiés.

Voiries :

Nous avons procédé à l'entretien des abords et au broyage latéral de la « banquette » ainsi qu'à l'entretien des carrefours. Nous maintenons notre effort financier entrepris depuis 3 ans sur ce poste puisque le budget cette année est de près de 88.000€ TTC. Avec comme travaux prévus :

◦ *Route de Saint-Georges* : travaux de recharge de bitume pour adoucir le ralentisseur

◦ *Route des Châtelards - Impasse du Petit Cassis* : intervention de réparation ponctuelle de la voirie

◦ *Impasse de la Chaume* : mise en place d'un caniveau à grille

◦ *Route de chez Seau* : réfection de la chaussée

◦ *Chemin de la Diligence* : mise en place de bordures pour le traitement des eaux pluviales, confection de trottoirs et réfection de la chaussée

◦ *Rue des Terriers* : reprise d'un avaloir d'eaux pluviales et réfection de la chaussée

◦ *Carrefour angle de la route de Saint-Georges et de la rue de la Lambardie* : matérialisation d'un giratoire

◦ *Carrefour angle de la route de Saint-Georges, de la route de chez le Râle et de la rue de la Mairie* : matérialisation d'un giratoire

◦ *Impasse chez Fournet* : réfection de la chaussée

Une proposition de tracé est en cours pour études des coûts dans le cadre du contournement de la laiterie de CLAIX (C.D.C.).

Un parking a été aménagé devant le préfabriqué. Initialement prévu pour faciliter le stationnement des utilisateurs du préfabriqué, il rendra le même service pour l'école renforçant ainsi la sécurité des abords devant l'école.

Travaux parcours santé: .

Il a été procédé à la mise en place de la signalétique et au compactage du terrain.

Espaces verts :

L'entretien des pelouses des lotissements, au carrefour de Saint-Georges, dans la zone artisanale, au cimetière, à l'Espace 2011, à la mairie soit environ 5 hectares est terminé. Il reste encore la fontaine et le désherbage sélectif du stade à prévoir.

Dans le cadre du recyclage des végétaux une distribution de broyat a été faite le samedi 06 juillet.

Matériel :

La tondeuse a été remise en état (reprise plateau et bac de ramassage).

Le remplacement du camion benne est programmé en cours d'année.

Bâtiments :

Les baies vitrées de la salle du conseil ont été remplacées.

Des volets roulants dans une classe du primaire ont été installés pendant les vacances scolaires (C.D.C.).

La rénovation et peinture du préau sera faite prochainement.

L.G.V. :

Un point noir reste à traiter et une intervention a été diligentée auprès de l'Agence Départementale d'Aménagement pour signaler la dangerosité de l'accès à la route de VILLEBOIS en sortie du lieu-dit de Chez Papin. Nous sommes encore en attente de décision à ce jour.

NOS JOIES, NOS PEINES

Bienvenue à :

Lucie GENESTE née le 19/05/2013 Clara MARTIN née le 24/05/2013
Swan CHENTIL né le 15/06/2013 Ilyès KARKI né le 21/06/2013

Félicitations à :

Sophie BERNARD et Thomas DUQUENOY mariage célébré le 06/07/2013
Marielle CATTEAU et Olivier TEXIER mariage célébré le 20/07/2013

PERMANENCES PARLEMENTAIRES de Marie-Line REYNAUD, Députée de la Charente

- mairie de BLANZAC les vendredis 20 septembre et 22 novembre
- mairie de MOUTHIERS les vendredis 25 octobre et 20 décembre.

Les permanences sont sans rendez-vous et les personnes seront reçues par ordre d ' arrivée. Pour toute information contacter la Permanence parlementaire
44 grand rue BP 40 16200 JARNAC
Tél : 05 45 36 12 85
courriel : marie-line.reynaud@wanadoo.fr

HORAIRES DE LA MAIRIE

Du lundi au vendredi, de :
8h à 12h et de 14h à 18h.

Tél. : 05 45 66 31 47
Fax : 05 45 66 43 99
N° direct du maire
05 45 66 60 42

mail :
mairie@claix16.fr
contact.maire@claix16.fr

LE RELAI ASSISTANTES MATERNELLES

le Relai Assistantes Maternelles sera fermé du 06 au 28 juillet.
En cas de besoin, vous pouvez contacter :
- le RAM de LA COURONNE au 05 45 21 81 88,
- le RAM de NERSAC au 05 45 90 64 07,
- le RAM de SAINT-MICHEL au 05 45 21 68 67.

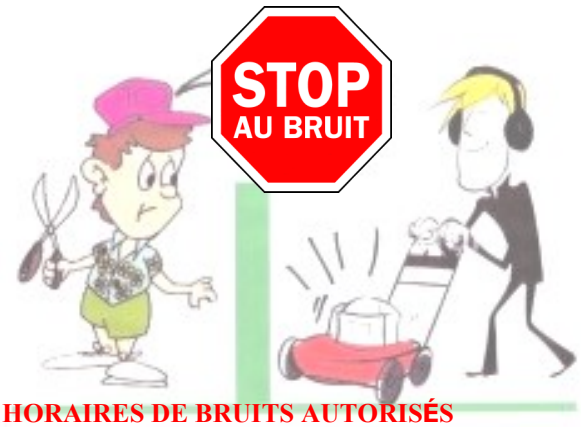

HORAIRES DE BRUITS AUTORISÉS

les jours ouvrables de 8h30 à 12h00 et de 14h30 à 19h30
les samedis de 9h00 à 12h00 et de 15h00 à 19h00
les dimanches et jours fériés de 10h00 à 12h00

CHARENTE
LE DÉPARTEMENT

Luttons contre le frelon asiatique et sauvegardons nos abeilles

Du 1er juin au 30 septembre, le Département de la Charente poursuit son opération de destruction des nids de frelons asiatiques

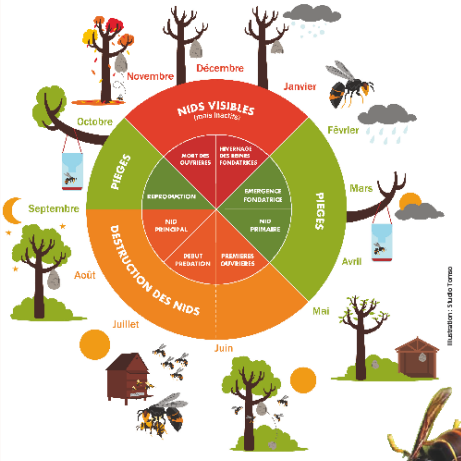

VOUS AVEZ IDENTIFIÉ UN NID ?

CONTACTEZ LE CONSEIL GÉNÉRAL DE LA CHARENTE OU VOTRE COMMUNE* POUR SIGNALER LA PRÉSENCE D'UN NID GÊNANT OU DANGEREUX ET FAITES PROCÉDER GRATUITEMENT À SA DESTRUCTION AFIN DE FREINER LA PROLIFÉRATION DE L'ESPÈCE.

(Les frais de destruction sont pris en charge pour les nids situés à moins de 12 mètres de hauteur. Au-delà, ils seront étudiés au cas par cas).

Signalements et renseignements, contactez le Conseil général : 05 16 09 50 21 (prix d'un appel local)

* Pour bénéficier de l'intervention gratuite d'un désinsectiseur, votre commune doit avoir adhéré au dispositif. Renseignez-vous auprès de votre mairie

Renseignements complémentaires :
www.cg16.fr

PENSEZ À SORTIR VOS SACS LA VEILLE AU SOIR DU JOUR DE RAMASSAGE

Sacs jaunes : tous les jeudis semaine impaire

Vendredi 16 août
Jour de collecte à la place du 15 Août

Sacs noirs : tous les mardis

BLOG DES CORRESPONDANTS CHARENTE LIBRE

Pour votre information locale vous trouverez le blog des correspondants Charente libre à cette adresse :
http://roullet-saint-estephe-claix.blog.charentelibre.com